



BALANÇO SOCIAL' 2012



FUNDAÇÃO
PADRE ALBINO

BALANÇO SOCIAL DA FUNDAÇÃO PADRE ALBINO EM 2012

A Fundação Padre Albino, entidade filantrópica sediada na cidade de Catanduva (SP) há 86 anos, conta com a participação direta de mais de 1.700 colaboradores, beneficiando Catanduva e mais 19 municípios da região, com uma população aproximada de 300 mil habitantes.

Graças à sua preocupação com a promoção social e com a melhoria da condição de vida dos mais necessitados, especialmente dos doentes, Padre Albino uniu a cidade em torno de seu ideal e se transformou no maior benfeitor de Catanduva, deixando um legado que hoje beneficia milhares de pessoas.

Durante esse período, a Fundação Padre Albino consolidou sua presença na comunidade através da atuação de seus Departamentos nas áreas da saúde, educação, assistência social e comunitária.

Na área da saúde a contribuição se faz através dos hospitais de ensino – Emílio Carlos e Padre Albino, que atendem pelo SUS e a usuários particulares e de convênios – e pelo plano de saúde Padre Albino Saúde.

Seguindo os ideais de seu fundador, a Fundação Padre Albino assumiu a gestão do Ambulatório Médico de Especialidades – AME Catanduva, na qualidade de Organização Social de Saúde (OSS), na procura de ampliar e proporcionar melhor atendimento à população de Catanduva e região.

O Recanto Monsenhor Albino oferece atendimento a idosos de ambos os sexos, institucionalizados, com assistência plena e integral na área psicossocial, da saúde, da reabilitação física e motora.

O arquivo histórico e a memória da instituição estão guardados no Museu Padre Albino, que possui, também, uma Hemeroteca especializada sobre a história da cidade, sendo fonte de consultas e pesquisas para estudantes e interessados.

Na área educacional, o Colégio de Aplicação atua na Educação Infantil, Ensino Fundamental e Médio e em parceria com a Unopar (Universidade Norte do Paraná) oferece o EAD – Sistema de Ensino Presencial Conectado.

As Faculdades Integradas Padre Albino (FIPA) oferecem oito cursos de graduação – Administração, Biomedicina, Direito, Educação Física (Bacharelado e Licenciatura), Enfermagem, Medicina e Pedagogia e Pós-Graduação e, através do Núcleo de Extensão e dos estágios curriculares, desenvolvem projetos e atividades, cursos e palestras, orientam e prestam serviços institucionais que beneficiam desde crianças até idosos de Catanduva, região e outros Estados.

Neste Balanço Social apresentamos a Fundação Padre Albino pelo seu trabalho desenvolvido, focalizando as ações de responsabilidade social e a relação com a comunidade, público interno, cliente e o compromisso com a qualidade dos serviços prestados.

DR. JOSÉ CARLOS RODRIGUES AMARANTE
PRESIDENTE DA DIRETORIA ADMINISTRATIVA

MEMBROS DA FUNDAÇÃO

MEMBROS CONSELHEIROS

- Antonio Hércules
- Antonio José dos Santos
- Delcídes Montes
- Edison Bonutti
- Geraldo Paiva de Oliveira
- João Antonio Corniani
- Joaquim Carlos Martins
- José Carlos Rodrigues Amarante
- José Rodrigues
- Laer Sérgio Dervelan
- Luiz Marcos Garcia
- Nelson Aparecido Oliani
- Nelson Jimenes
- Nelson Lopes Martins
- Olegário Braido
- Renato Centurion Stuchi
- Rodrigo Alonso Garcia
- Padre Sylvio Fernando Ferreira
- Valdemar Bergamaschi
- Vicente Chiavolotti

MEMBRO REPRESENTATIVO DO BISPADO DE CATANDUVA

- D. Otacílio Luziano da Silva

CONSELHO DE ADMINISTRAÇÃO

Presidente
• Dr. Antonio Hércules

- Membros**
- Dr. Constante Frederico Ceneviva Junior
 - Dr. Diomar Paleta
 - Dr. José Rodrigues
 - Dr. Orlando Aparecido Fuzaro
 - Renato Centurion Stuchi
 - Rodrigo Alonso Garcia
 - Valdemar Bergamaschi
 - Valdi Fornazieri

DIRETORIA ADMINISTRATIVA

Presidente
• Dr. José Carlos Rodrigues Amarante

Vice-presidente
• Dr. Antonio José dos Santos

Secretário
• Edison Bonutti

1º Tesoureiro
• Vicente Chiavolotti

2º Tesoureiro
• Joaquim Carlos Martins

CONSELHO FISCAL

Membros Efetivos

- Delcídes Montes
- João Antonio Corniani
- Laer Sérgio Dervelan

Membros Suplentes

- Pe. Sylvio Fernando Ferreira
- Luiz Marcos Garcia
- Dr. Geraldo Paiva de Oliveira

Membros Honorários

- Antonio Alberto Gonçalves Mergulhão
- Atídio Furlan
- Jayme de Andrade Telles
- Dr. João Righini
- Dr. João Walter Agudo Romão
- José Altêmio Ferreira
- Dr. Luiz Celso H. Teles
- Pedro Nechar
- Dr. Raul José de A. Vianna
- Dr. Renato Segura Ramires Jr.
- Pe. Synval Januário

EDITOR
• Mauro Tadeu Assi - MTB 11.895

Rua dos Estudantes, 225 - Cep: 15809-144 - Catanduva - SP
Fone: 17 3311-3200 / Fax: 17 3311 3201
imprensa@fpalbino.com.br
www.fundacaopadrealbino.org.br

MISSÃO

Manter instituições no campo da saúde, da assistência, da educação e da pesquisa científica, objetivando a prevenção, a recuperação, a reabilitação e a promoção humana nos seus aspectos político e social, contribuindo para o desenvolvimento de um cidadão consciente, crítico e ético, agente na sociedade.

DIRETORIA ADMINISTRATIVA

TREINAMENTOS

O Serviço Especializado em Segurança e Medicina do Trabalho (SESMT) promoveu treinamentos para colaboradores da Fundação, orientando-os sobre 20 temas relacionados às suas atividades. Os treinamentos foram ministrados durante a jornada de trabalho e beneficiaram 747 colaboradores.

As ações de capacitação e treinamento são direcionadas aos colaboradores para atenuar os riscos com relação à segurança e a saúde no trabalho. Essa proposta de consolidar uma gestão integrada da saúde, segurança e qualidade de vida dos profissionais também envolve ações como inspeções periódicas para garantir boas condições ergonômicas e ambientais.

O Setor de Recursos Humanos promoveu Integração para os novos colaboradores e Reintegração para os colaboradores com mais de dois anos de contratação, num total de 296 eventos.

O setor de RH recebeu visitas de diversas instituições da área da saúde para conhecer as boas práticas desenvolvidas pela Fundação, como por exemplo, as Santas Casas de Ourinhos, São Carlos e Rio Claro.

PARCERIA

Através do Departamento de Recursos Humanos, a Fundação fez parceria com o clube Curves, uma academia exclusiva para mulheres de todas as idades.

A parceria proporciona 100% de desconto na matrícula para funcionárias e esposas de funcionários.

INGLÊS

Através de convênio com a Planet Idiomas, a Fundação Padre Albino disponibilizou o aprendizado de inglês aos colaboradores e alunos das faculdades.

VACINAÇÃO CONTRA GRIPES



O Serviço Especializado em Segurança e Medicina do Trabalho (SESMT), em parceria com a Comissão de Controle de Infecção Hospitalar (CCIH) e Serviço de Enfermagem dos hospitais, realizou campanha de vacinação contra as gripes H1N1 e sazonal de 02 a 04 de maio no Hospital Padre Albino e nos dias 05 e 06 no Hospital Emílio Carlos. Durante a campanha foram administradas 960 doses de vacina.

O setor realizou ainda atividades de esclarecimento ligadas à saúde do trabalhador, como hipertensão, papanicolau, entre outras.

RESTAURANTE

O restaurante, instalado no Hospital Emílio Carlos, atende, para almoço, aos alunos das Faculdades Integradas Padre Albino e colaboradores da Fundação, a preços subsidiados.

VOLUNTARIADO

A Fundação Padre Albino possui grupo de voluntários – o projeto Dr. Sara & Cura, que atua junto aos pacientes da Pediatria do Hospital Padre Albino, através de ações sociais organizadas.



HOSPITAL
PADRE ALBINO

ATENDIMENTO

O hospital registrou 12.520 internações e 114.269 atendimentos na sua Unidade de Urgência e Emergência pelo SUS. O Laboratório de Análises Clínicas fez 408.997 exames

PREVENÇÃO DE QUEIMADURAS

A Unidade de Tratamento de Queimados - UTQ, em parceria com a Liga de Cirurgia Plástica do curso de Medicina das FIPA, realizou atividade no dia 16 de junho para referenciar o Dia Nacional do Queimado, celebrado no dia 6 de junho.

Banners foram expostos na Praça da República e distribuídos folhetos sobre o risco de acidentes domésticos com diversos materiais inflamáveis e os primeiros socorros às vítimas de queimadura.

ORIENTAÇÃO SOBRE AS DOENÇAS RENAIS

O Serviço de Terapia Renal Substitutiva realizou diferentes atividades em comemoração ao Dia Mundial do Rim, celebrado na segunda quinta-feira do mês de março. As ações fizeram referência à campanha *Previna-se* da Sociedade Brasileira de Nefrologia que, neste ano, abordou o tema "Rins em Defesa da Vida". O objetivo foi chamar a atenção das esferas governamentais e da população em geral sobre as questões relacionadas à doença renal crônica.

No dia 10 de março houve orientação, no centro da cidade, sobre a importância do controle da pressão arterial, da diabetes e da realização dos exames de creatinina e urina que identificam os indivíduos com a probabilidade de integrar o grupo de risco de insuficiência renal crônica. Além disso, a população foi informada sobre a importância da doação de órgãos.

PREVENÇÃO DE ACIDENTES DE TRABALHO



A Comissão Interna de Prevenção de Acidentes – CIPA promoveu, nos dias 26 e 27 de junho, a XV Semana Interna de Prevenção de Acidentes do Trabalho – SIPAT.

Na programação, palestras sobre a Direção Defensiva e as Doenças Sexualmente Transmissíveis com a participação de 232 colaboradores.

PROJETO DR. SARA & CURA



Contando com aproximadamente 30 voluntários, o projeto Dr. Sara & Cura, mantido pelo Rotary Club Catanduva Norte, Rotary Club Catanduva e Rotary Club Catanduva Sul, em atividade desde 1998, atua na Pediatria, mesclando a alegria e irreverência dos palhaços e contadores de histórias, com música e números de mágicas.

Rotineiramente, o hospital presta justa homenagem aos voluntários pelos relevantes serviços prestados.

SERVIÇO SOCIAL

O Serviço Social é um abrangente mediador entre os usuários e a instituição, buscando facilitar o acesso da população e dos colaboradores aos serviços de saúde públicos e particulares.

Por meio de orientações, encaminhamentos, solicitações, contatos, entre outros, atua nas enfermarias e no hospital em geral com o atendimento social individual/familiar, a fim de minimizar o trauma que pode ser causado pela hospitalização.

No ano de 2012 o Serviço Social fez 30.150 atendimentos, destacando-se:

DISCRIMINAÇÃO

	TOTAL
ORIENTAÇÕES.....	2.041
OCORRÊNCIAS DE AMBULÂNCIAS DAS PREFEITURAS PARA REMOÇÃO DE PACIENTES ÀS CIDADES DE ORIGEM.....	6.855
ATENDIMENTO FAMILIAR.....	879
ATENDIMENTO SOCIAL NAS ENFERMIARIAS.....	1.583
AUTORIZAÇÃO E ATENDIMENTO PARA FORNECIMENTO DE REFEIÇÕES.....	234
AVISO DE ALTA HOSPITALAR.....	8.609
COMUNICAÇÃO FAMILIAR.....	1.447

BANCO DE LEITE HUMANO



O Banco de Leite Humano desenvolve ações de promoção, proteção, apoio, assistência à gestante, puérpera, nutriz ou lactente na prática do aleitamento materno, respondendo tecnicamente pelo processamento e controle da qualidade do leite humano ordenhado.

Oferece atendimento individual às pacientes ou via telefone para esclarecimento de dúvidas sobre a qualidade do leite e resolução dos problemas com as mamas. Realiza visitas domiciliares, incentiva a amamentação na primeira hora de vida e orienta com relação à importância do aleitamento materno, visando prolongar o período de amamentação exclusiva, quanto aos valores nutricionais do leite materno, a ordenha, massagem e coleta do leite e coleta do leite excedente, após as mamadas, para o Banco de Leite, beneficiando os recém nascidos patológicos e, em especial, os prematuros internados na Unidade de Terapia Intensiva Neonatal, clientela que mais necessita deste produto.

Antes de cadastrar as doadoras, o banco verifica o resultado de cada um dos exames feitos no pré-natal e no momento do parto, que constam na carteirinha da gestante. A voluntária também passa por uma triagem oral para responder questões que comprovem que o leite produzido por ela é saudável.

PRODUTOS E SERVIÇOS

PRODUTOS E SERVIÇOS	TOTAL
ATENDIMENTO INDIVIDUAL.....	1.921
ATENDIMENTO EM GRUPO	311
VISITA DOMICILIAR	464
LEITE COLETADO (LITROS)	557.800
LEITE DISTRIBUÍDO (LITROS)	486.500
DOADORAS	224
RECEPTORAS	173
EXAME MICROBIOLÓGICO	1.280
EXAME FQ CREMATÓCRITO	1.279

ALOJAMENTO CONJUNTO

A Maternidade possui o Alojamento Conjunto. Com isso, a mãe fica acomodada em seu leito e o recém-nascido, sadio, permanece, num berço, ao seu lado. Esse tipo de alojamento tem o objetivo de incentivar o aleitamento materno e possibilitar o acompanhamento da amamentação, sem rigidez de horário, visando esclarecer dúvidas da mãe e incentivá-la nos momentos de insegurança, treiná-la para os cuidados com o seu filho, tais como banho, curativo no coto umbilical, entre outros, e favorecer a troca de experiências entre as mães.

ACOLHIMENTO COM CLASSIFICAÇÃO DE RISCO

O Acolhimento com classificação de risco adotado na Unidade de Urgência e Emergência é um instrumento de humanização que se mostra como reorganizador dos processos de trabalho na tentativa de melhorar e consolidar o Sistema Único de Saúde/SUS.

A Classificação de risco, implantada em 2010, tem organizado o fluxo de pacientes que procuram as portas de entrada de urgência/emergência, gerando um atendimento resolutivo e humanizado.

ATENDIMENTO

O hospital, que atende exclusivamente pelo SUS, registrou 5.504 internações e 61.351 atendimentos no seu Ambulatório de Ensino. Seu Laboratório de Análises Clínicas fez 297.607 exames.

AMBULÂNCIA



As ambulâncias da Fundação Padre Albino, gratuitamente, 24 horas por dia, fazem o transporte de pacientes entre os hospitais Padre Albino e Emílio Carlos para consultas de urgência e exames de pacientes internados.

PREVENÇÃO DE ACIDENTES DE TRABALHO



A Comissão Interna de Prevenção de Acidentes/CIPA promoveu, nos dias 29 e 30 de maio, a XVI Semana Interna de Prevenção de Acidentes do Trabalho – SIPAT.

Na programação, palestras sobre os linfomas e a autoestima, com a participação de 209 colaboradores.

SERVIÇO SOCIAL

O Serviço Social é mediador entre o usuário e a instituição, buscando facilitar o acesso da população aos serviços oferecidos pelo Sistema Único de Saúde/SUS.

Atua nos ambulatórios, nas enfermarias e no hospital em geral, desenvolvendo tratamento individual/familiar. Investiga situações biopsicossociais e culturais que possam interferir no tratamento e na cura do paciente.

No atendimento ao usuário, o Serviço Social faz esclarecimentos, encaminhamentos, solicitações, contatos, entre outros. Em 2012 foram 45.828 atendimentos, destacando-se:

PRODUTOS E SERVIÇOS

TOTAL

ATENDIMENTO FAMILIAR	1.286
ATENDIMENTO SOCIAL AMBULATORIAL	8.110
ATENDIMENTO SOCIAL NAS ENFERMIARIAS	1.528
AUTORIZAÇÃO E ATENDIMENTO PARA FORNECIMENTO DE REFEIÇÕES	776
AVISO DE ALTA HOSPITALAR	5.041
COMUNICAÇÃO FAMILIAR	780
OCORRÊNCIAS DE AMBULÂNCIAS DAS PREFEITURAS PARA REMOÇÃO DE PACIENTES ÀS CIDADES DE ORIGEM	7.588
ORIENTAÇÕES	9.638

ALEITAMENTO MATERNO

O Consultório de Enfermagem/Sala de Assistência ao Aleitamento Materno registrou 310 consultas de aleitamento materno, 61 consultas de pré-natal com orientação sobre o aleitamento materno e 156 curativos do coto umbilical, totalizando 527 atendimentos.

O consultório orienta mães sobre a importância do aleitamento materno exclusivo até os seis meses de idade e sobre os problemas que podem acontecer durante esse período.

PROGRAMAS E AÇÕES DESENVOLVIDAS NOS DOIS HOSPITAIS

OUVIDORIA

Os hospitais mantêm o Serviço de Ouvidoria, elo de comunicação entre o hospital e os clientes e colaboradores, que visa identificar e buscar soluções para as manifestações apresentadas.

O Serviço é um canal à expressão do direito de voz ao cliente de opinar sobre os serviços a ele ofertados pelo hospital. Os pacientes e acompanhantes podem solicitar informações e colaborar com sugestões para o aperfeiçoamento dos serviços oferecidos.

SEGURANÇA DO PACIENTE

As Comissões de Gerenciamento de Risco e Segurança do Paciente dos hospitais participam rotineiramente das reuniões do Pólo Regional de Segurança do Paciente de São José do Rio Preto e integram a Rede Brasileira de Enfermagem e Segurança do Paciente – Pólo São Paulo – REBRAENP.

Em 2012 foi implantado no Hospital Padre Albino o Grupo de Investigação para o Risco de Queda.

VISITA ABERTA



A *Visita Aberta* é uma proposta da Política Nacional de Humanização que tem o objetivo de ampliar o acesso dos visitantes às unidades de internação, de forma a garantir o elo entre o paciente, sua rede social e os diversos serviços de saúde, mantendo latente o projeto de vida do paciente.

No Hospital Emílio Carlos o projeto é realizado desde 2009 e no Hospital Padre Albino foi implantado em 2011.

HOMENAGEADO

O Comitê e as Comissões de Humanização dos hospitais, em parceria com a Administração, o Serviço da Qualidade e o Departamento de Recursos Humanos, desenvolvem a campanha Homenageado do Mês com o objetivo de cultivar a humanização hospitalar.

Os clientes internos e externos podem conhecer o funcionário homenageado de cada setor por meio da veiculação do nome do mesmo no Jornal da Fundação Padre Albino. Periodicamente, as lideranças fazem a indicação com base no desempenho do colaborador nas avaliações mensais que seguem a política de recursos humanos. Além disso, os mesmos são convidados a contar a sua história profissional para veiculação no Jornal Mural.

DIA MUNDIAL DE HIGIENIZAÇÃO DAS MÃOS

No dia 5 de maio, Dia Mundial de Higienização das Mãos, os hospitais sensibilizaram os profissionais sobre a importância da prática na prevenção da transmissão de infecções. Foram afixados banners nas portas de acesso dos hospitais, com ênfase na higienização das mãos, segundo recomendações da Organização Mundial de Saúde. Os computadores também apresentaram, como protetor de tela, as cinco oportunidades da higienização das mãos para maior conscientização dos profissionais.

A iniciativa fez parte da Campanha da Organização Mundial da Saúde, que contou com a adesão de hospitais de diversos países para a comemoração da data.

HUMANIZAÇÃO

Os hospitais Emílio Carlos e Padre Albino desenvolvem ações de humanização hospitalar, oferecendo novas perspectivas para assistência multiprofissional ao paciente.

COMISSÃO INTRA-HOSPITALAR DE TRANSPLANTES

Criada para melhorar a notificação de mortes encefálicas e potenciais doadores de órgãos, a Comissão Intra-hospitalar de Transplante dos hospitais ou Comissão Intra-Hospitalar de Captação de Órgãos e Tecidos tem sensibilidade, responsabilidade, seriedade, ética e habilidade política para conciliar diversos serviços, setores e profissionais dentro do hospital em torno do seu objetivo maior: captação de órgãos e tecidos.

PROGRAMA DE EDUCAÇÃO CONTINUADA



O Programa de Educação Continuada visa a melhoria da qualidade da assistência, promovendo oportunidade de ensino, mediante o desenvolvimento da capacidade do corpo assistencial.

O foco da Educação Continuada está em proporcionar, através dos treinamentos, competitividade da força de trabalho, exigindo que os profissionais estejam aptos para a tomada de decisões. Os principais temas abordados são relacionados à área de enfermagem e aos setores administrativos e de apoio.

A Educação Continuada realizou 91 treinamentos em 2012, sendo 15 no Hospital Emílio Carlos, 58 no Hospital Padre Albino e 18 por meio do Sistema de Teleconferência – EDUCASUS.

DATAS COMEMORATIVAS



As festividades em datas comemorativas proporcionam momentos de alegria e descontração, diminuindo a tensão do ambiente hospitalar - Dia da Mulher, Dia das Mães, Dia dos Pais, Dia do Homem, Dia da Criança, confraternização junina, Natal, entre outras, são lembradas.

AMBIÊNCIA

Ambiência na saúde refere-se ao tratamento dado ao espaço físico entendido como espaço social, profissional e de relações interpessoais que deve proporcionar atenção acolhedora, resolutiva e humana. Entre as ações desenvolvidas estão a revitalização do Pronto Atendimento, adequação da Central de Resíduos do Hospital Padre Albino, serviços em setores devidamente apropriados e humanizados.

GRUPO DE TRABALHO E HUMANIZAÇÃO

Os hospitais contam com Grupo de Trabalho de Humanização com a participação de profissionais voluntários de diversas áreas. A equipe integra o Grupo Macrorregional de Humanização, mediado pela Diretoria Regional da Saúde de São José do Rio Preto/DRS XV, Diretoria Regional da Saúde de Araçatuba/DRS II, Núcleo Técnico de Humanização da Secretaria da Saúde do Governo do Estado de São Paulo e Ministério de Saúde.

O objetivo é humanizar o atendimento aos clientes internos e externos, além de organizar e apoiar programas de humanização existentes na Instituição.

CONSUMO CONSCIENTE DA ENERGIA ELÉTRICA



Pensando na gestão dos recursos, a Fundação Padre Albino incentiva entre os seus colaboradores o consumo consciente da energia elétrica com a campanha “Ao sair apague a luz. Energia é dinheiro. Não desperdice”.

Os hospitais, em parceria com a distribuidora de energia elétrica local, orientaram, nos dias 22 e 24 de agosto, os colaboradores sobre o consumo consciente da energia elétrica. Na ocasião, os colaboradores puderam conhecer dicas para a redução do consumo da energia elétrica e otimização dos recursos.

SERVIÇO DE ATENDIMENTO AO CLIENTE - SAC

Os hospitais contam com o Serviço de Atendimento ao Cliente – SAC, com objetivo de obter indicadores de qualidade, aproximar o cliente da Instituição e conhecer as suas necessidades e expectativas visando à melhoria constante dos serviços oferecidos e a sua satisfação.

DIA DA HUMANIZAÇÃO HOSPITALAR - DIA H



Os hospitais promoveram o Dia da Humanização Hospitalar no dia 29 de novembro. O “Dia H” é realizado anualmente para médicos, residentes e clientes internos e externos. A intenção é melhorar a qualidade do atendimento em saúde, mediante a promoção de entretenimento, cultura e informação educacional que sensibilizem profissionais e, ao mesmo tempo, proporcione um ambiente de trabalho descontraído, acolhedor e humanizado.

Na data, aconteceu o I Simpósio de Humanização dos Hospitais da Fundação Padre Albino. A responsável pelo Serviço de Enfermagem do Hospital de Base de São José do Rio Preto, Edna Castro, apresentou as experiências preconizadas pela Secretaria Estadual da Saúde. Na sequência, o profissional da enfermagem de Irapuã, Osmar Aparecido dos Santos, falou sobre a dedicação e o profissionalismo na atenção à saúde.



MEDICINA PREVENTIVA

Neste ano de 2012 foi concluída a VIII Turma da Medicina Preventiva, que trabalhou na prevenção de doenças como Diabetes Mellitus, Hipertensão Arterial Sistêmica e Obesidade Adulta e Infantil. A turma foi composta por 20 usuários.

O Programa de Medicina Preventiva do Padre Albino Saúde foi idealizado em 2006 e teve início em 2007. Conta com uma equipe multidisciplinar formada por enfermeiros, educadores físicos, nutricionistas, psicólogos e médicos.

PARCERIAS

Foram realizadas várias parcerias de cuidados com a saúde e palestras preventivas. O Padre Albino Saúde teve participação no Dia Internacional da Mulher, além de campanhas das empresas clientes.

DOAÇÃO

O Padre Albino Saúde e seus clientes continuam colaborando com a campanha “Doe sua Nota Fiscal” da Fundação Padre Albino.

CURSO PARA GESTANTES

Iniciado em 2003, o Curso de Gestantes, até 2012, atendeu 1.004 gestantes. O curso tem como finalidade orientar as gestantes sobre o pré-natal, até um ano de vida do bebê, além de fornecer dicas de saúde, sexualidade, alimentação, exercícios, maternidade, tipos de parto, curiosidades e afins, que são ministradas por profissionais qualificados como ginecologista, pediatra, enfermeira, dentista, fisioterapeuta, fonoaudióloga, nutricionista e psicóloga.

PERÍODO

18º CURSO (28/01, 04/02 E 11/02/2012)

INSCRITAS

50

O museu recebeu 2.100 visitantes, sendo 1.783 de Catanduva, 302 de outras 45 cidades paulistas, 9 de cidades de outros Estados e 6 de cidades da França, Itália, Polônia e Equador.

Dentre os visitantes destaca-se a turma do Programa "Educação para o Trabalho" do SENAC; classes da EE "Serafim Sanches", de Catiguá; Programa "Aprendizagem Gestão de Negócios" do SENAC; "Projeto Cipó" do Colégio São José; turmas da Legião Mirim de Catanduva; classes de alunos do SESI local; classe da EE "Paulo de Lima Corrêa"; funcionários de vários setores da Fundação, de alguns Conselheiros e do ex-pracinha da FEB Sr. João Delgado Pinto, com 92 anos de idade.

O atendimento a todos os visitantes, individualmente ou em grupos, foi feito com acompanhamento e explicações sobre a vida e obra de Monsenhor Albino e do acervo em geral. Aos que foram pesquisar foi franqueada a Hemeroteca (com jornais, revistas, boletins, informativos, "Pastas de Recortes" e livros), assim como receberam orientações sobre os assuntos pesquisados.

PESQUISADORES

A Hemeroteca da Sala "Imprensa e Autores Catanduvenses" recebeu a visita de muitos alunos das diversas séries para trabalhos escolares, por alunos de faculdades para os TCCs e também por jornalistas e colunistas para suas matérias e por particulares buscando informações diversas. Foram registradas 109 pesquisas. Graças às coleções de jornais, revistas, informativos, pastas de recortes por assuntos e acervo de fotos, o Museu Padre Albino continua sendo local de referência obrigatória a quem queira pesquisar sobre a história de Catanduva.

Até dezembro de 2011 estavam registradas 1.493 peças. Atualmente são 1.606. No dia 22 de dezembro o Vice-Postulador da causa de beatificação do Padre Albino, Pe. José Luiz Cassimiro, e o Bispo D. Otacílio Luziano da Silva ofereceram ao museu as seis alças do caixão mortuário do Pe. Albino para o acervo.

CESSÃO DE SALA

Sem qualquer tipo de interferência nas atividades normais do museu, na segunda quinta-feira de cada mês, a partir do mês de julho, a Sala da "Imagem e Som" foi cedida para reunião das integrantes da Pastoral da Saúde Hospitalar, que conta com participantes de várias paróquias da cidade e que atuam nos Hospitais Emílio Carlos e Padre Albino, coordenadas pela Sra. Maria José e presença do Padre Luciano Gonella.

EXPOSIÇÕES

NESTE ANO FORAM REALIZADAS AS SEGUINTE EXPOSIÇÕES:



- Exposição Fotográfica "Cem anos da chegada do Padre Albino ao Brasil – 1912-2012", com 130 fotos, no Museu Padre Albino, de 18/9 a 18/10, e de 4 novos "banners" e peças.

- Em parceria com as FIPA, Exposição Fotográfica "II Concurso de Fotografias das FIPA – tema "Envelhecer", organizada pelo Núcleo de Apoio ao Estudante (NAE), com 50 fotos. De 5 a 26/11/2012 (empréstimo dos painéis e montagem).

- Em parceria com a Sociedade Ítalo-Brasileira, Exposição Fotográfica "Minha Itália, de estação em estação", com 50 fotos de Rosálie Gallo y Sanchez. Na Sociedade Ítalo-Brasileira, de 10/3 a 10/4 (com empréstimo dos painéis e montagem).

- Em parceria com o curso de Enfermagem das FIPA, Exposição do "Relatório de Auto-Avaliação FIPA – 2011", com 20 folhas, no período de 31/7 a 30/8 (com empréstimo dos painéis e montagem).

ATIVIDADES INTERNAS E EXTERNAS

Diariamente são lidos jornais e outros informativos para separação de assuntos de interesse para as pastas de recortes sobre a história de Catanduva. O museu foi representado em vários acontecimentos e solenidades e seu diretor concedeu entrevistas em rádios, jornais e tevê, quando solicitado, assim como realizou palestras em escolas.

COLABORAÇÃO

Além de empréstimos e montagens de exposições, o Museu colaborou com atividades de várias escolas, destacando-se o envio de carta (respondendo a consulta) ao Prefeito Municipal sugerindo denominação ao obelisco colocado no Parque das Américas (confluência das ruas Brasil e 15 de Novembro) de "Obelisco Comemorativo aos Migrantes e Imigrantes". A sugestão foi aceita - Lei nº 5.328, de 18/6/2012.

Nos meses de julho/agosto colaborou com o SESC local com pesquisas, informações e fotos para o projeto "Ação do Padre Albino em nossa cidade", com montagens, gibi, teatro, exposição e caminhada fotográfica, principalmente envolvendo público jovem.

DADOS DIVERSOS

CESSÃO DE PAINÉIS E MONTAGEM	02
DEPOIMENTOS GRAVADOS – DE 1.999 A 2.012	49
EMPRÉSTIMO DE QUADROS PARA FOTOS	02
EMPRÉSTIMO DE FOTOS	01
EMPRÉSTIMO DE QUADROS	01
EXPOSIÇÃO DE BANNERS E NOVAS PEÇAS PARA O ACERVO (MUSEU)	01
EXPOSIÇÕES DE FOTOS	05
EXPOSIÇÃO DE FOTOS EM 2012 (MUSEU= 02 E FIPA= 01)	03
EXPOSIÇÕES DE CARTÕES POSTAIS	01
EXPOSIÇÃO DE NOVAS PEÇAS – 1999 ATÉ 2011	02
EXPOSIÇÕES DE TRABALHOS ESCRITOS/DESENHOS	01
EXPOSIÇÕES DE CARTAZES	01
EXPOSIÇÃO DE CHARGES	01
NÚMERO DE PEÇAS REGISTRADAS – DE 2001 A 2011	1.493
PESQUISAS REALIZADAS	109
LIVROS EDITADOS COM PESQUISAS REALIZADAS NO MUSEU	02

NÚMERO DE VISITANTES

VISITANTES	Nº	VISITANTES	Nº
JANEIRO	171	JULHO	184
FEVEREIRO	137	AGOSTO	237
MARÇO	138	SETEMBRO	220
ABRIL	116	OUTUBRO	160
MAIO	213	NOVEMBRO	150
JUNHO	180	DEZEMBRO	194

TOTAL 2.100

VISITANTES DE CATANDUVA: **1783**
VISITANTES DE OUTROS ESTADOS: **09**
VISITANTES DE CIDADES DO ESTADO: **302**
VISITANTES DE OUTROS PAÍSES: **06**

PASTAS DE RECORTES

QUANTIDADE DE PASTAS	383
ASSUNTOS CONSTANTES NAS PASTAS	235



RECANTO
MONSENHOR ALBINO

O Recanto Monsenhor Albino realiza, para os seus idosos, de ambos os sexos, diversas atividades recreativas, religiosas, de entretenimento, passeios e comemorações, assim como palestras para seus funcionários.

SEMANA DE ENFERMAGEM

No período de 07 a 11 de maio foi realizada a Semana da Enfermagem, com palestras a partir das 13 horas na Sala de Vídeo e Eventos.

As palestras foram dirigidas para as funcionárias do Serviço de Enfermagem do Recanto e às pessoas interessadas da comunidade em geral, com o objetivo de levar novos conhecimentos e atualizações.

IX SEMANA DA CONSCIÊNCIA SAUDÁVEL

O Recanto realizou a sua IX Semana da Consciência Saudável na Empresa que teve por objetivo fornecer informações sobre qualidade de vida para os funcionários na intenção de mudar as rotinas de vida não saudáveis.

As palestras foram ministradas na Sala de Vídeo e Eventos do Recanto, a partir das 13 horas.

BIBLIOTECA

A biblioteca, composta por livros religiosos, científicos, literatura brasileira, literatura infanto-juvenil e literatura estrangeira, empresta livros aos funcionários, seus filhos e para os idosos.



COLÉGIO DE
APLICAÇÃO

FEIRA CULTURAL

Dia 22 de setembro, envolvendo alunos do Mini Maternal ao 3º ano do Ensino Médio, foi realizada a III Feira Cultural Espanhola, a partir das 19h30, cujo ingresso foi um produto de higiene.

Na feira, pais, alunos e a comunidade puderam saborear comidas típicas, assistir a danças e atividades culturais. Com a renda da barraca de comidas típicas, o Colégio adquiriu produtos de higiene que, juntamente com os produtos arrecadados na bilheteria, foram doados ao Recanto Monsenhor Albino.



HOSPITAL DO URSINHO



No dia 14 de junho, aproximadamente 60 alunos da Educação Infantil e 1º ano do Ensino Fundamental participaram, das 14h00 às 17h00, do projeto “Teddy Bear” (Hospital do Ursinho) desenvolvido pelos alunos do curso de Medicina das Faculdades Integradas Padre Albino.

Os alunos levaram seus próprios ursos de pelúcia (os supostos pacientes) para serem consultados pelos médicos (estudantes de medicina). Eles acompanharam seus ursinhos nas diferentes

estações, como a sala de espera (em que os próprios alunos de medicina fazem uma recreação para interagir com os pequenos), o consultório (onde as próprias crianças relatam as dores e os engraçados hábitos de seu bichinho), raio-X, sala de procedimentos, sala de higiene, farmácia, entre outras.

O objetivo do projeto é familiarizar a criança com o ambiente hospitalar, quebrando tabus e facilitando a compreensão e o envolvimento com a equipe hospitalar, criando assim confiança entre médico-paciente.

SOLIDARIEDADE

Durante a XXI Semana Monsenhor Albino, em setembro, o Colégio promoveu a campanha Solidariedade não tem idade, quando os alunos doaram seu tempo no ensaio de danças para apresentação na Feira Cultural Espanhola, cujo objetivo foi arrecadar produtos de higiene para o Recanto Monsenhor Albino.



APOIO AO ESTUDANTE

O Núcleo de Apoio ao Estudante (NAE) atendeu alunos com orientações individuais ou em grupos. Os alunos buscaram orientações sobre sua relação com a Instituição e a família, dúvidas contratuais, obrigações civis, criminais e trabalhistas. O atendimento para Apoio jurídico, Apoio psicológico, Apoio pedagógico, Apoio financeiro, Apoio cultural e preservação do patrimônio é previamente agendado.

O NAE realizou os seguintes atendimentos: Apoio Jurídico: 220 atendimentos totais, sendo 44 alunos em atendimentos individuais; Orientação profissional – Simulação de Júri para 66 alunos do 1º ano do curso de Medicina; Orientação ética na Enfermagem para a Fundação Padre Albino: público interno 80 e externo, 30; Apoio Psicológico: atendimentos individuais a dois alunos; Apoio Pedagógico: 78 atendimentos totais, sendo atendimento individual a 24 alunos e quatro docentes; Orientação profissional – palestra: Administração do tempo e prioridades no percurso estudantil: 50 alunos; Apoio financeiro: 310 atendimentos totais a alunos, sendo 60 individuais e 250 coletivos e Apoio cultural e preservação do patrimônio: 3.437 atendimentos totais.

1º TROTE SOLIDÁRIO INTEGRADO

O 1º Trote Solidário Integrado das FIPA, realizado dia 03 de março, arrecadou 350 quilos de alimentos não perecíveis, 50 litros de leite, enlatados, roupas e material de higiene.

Cerca de 60 alunos dos cursos de Administração, Direito e Medicina participaram do trote solidário integrado, que recebeu esse nome por reunir cursos das FIPA em prol da ajuda comunitária.

O trote foi organizado pelos Centros Acadêmicos dos cursos de Administração e Direito e pelo GAC – Grupo de Apoio Comunitário do curso de Medicina, que realizava esse trote há 14 anos. Os produtos arrecadados foram doados para entidades assistenciais de Catanduva.

ATIVIDADES FÍSICAS PARA ALUNOS E FUNCIONÁRIOS



De fevereiro a dezembro foram oferecidas a funcionários e alunos as dependências poliesportivas e a academia de ginástica, de segunda a sexta-feira, das 17 às 19 horas. Os interessados tiveram à disposição step, jump, pilates e a quadra poliesportiva (com agendamento de horário).

Nesse período foram atendidos 84 alunos e funcionários, que participaram das aulas da academia e ginástica; alunos da Atlética (Medicina) utilizaram a quadra de esportes.

VISITAS ORIENTADAS

Com o objetivo de proporcionar à comunidade estudantil a possibilidade de escolha profissional mais adequada, as FIPA desenvolveram de março a outubro a atividade *Escola aberta à comunidade: visitas orientadas e em outubro, a VESTFIPA*.

Na visita, os estudantes do último ano do ensino médio de escolas públicas e particulares de Catanduva e região conheceram a Unidade Sede das FIPA, compreendendo biblioteca, salas de aulas, laboratórios de ensino, Unidade de Pesquisa Experimental, além de demonstração de algumas práticas de laboratórios.

As visitas orientadas tiveram a duração de duas horas e reuniram grupos de até 40 alunos cada, num total de 1000 alunos.

ESCOLA DA FAMÍLIA

Em convênio com a Fundação para o Desenvolvimento da Educação/FDE - Programa Escola da Família, as FIPA ofereceram 37 vagas para alunos matriculados nos cursos de Administração, Direito, Educação Física e Enfermagem para desenvolverem atividades junto às escolas estaduais e municipais de Catanduva e região.

O Programa Escola da Família, desenvolvido nos finais de semana, das 9h00 às 17h00, atende uma clientela diversificada, formada por crianças, jovens e adultos da comunidade onde está inserida a Unidade Escolar, oferecendo trabalhos dentro das áreas desportivas, de recreação, artes, saúde e outras afins. O programa destina aos alunos bolsa de estudo integral, sendo 50% do valor da mensalidade, até o máximo de R\$ 310,00, repassado pelo programa Bolsa Universidade – Programa Escola da Família e 50% pela Mantenedora.

IES SOCIALMENTE RESPONSÁVEL

A Associação Brasileira de Mantenedoras de Ensino Superior (ABMES) outorgou às FIPA, pelo segundo ano seguido, o selo “IES Socialmente Responsável”, certificando-a como Instituição de Ensino Superior comprometida com a educação e com a sociedade. O selo é válido por um ano (ciclo da campanha).

As FIPA inscreveram os seguintes projetos por cursos: **Enfermagem:** Saúde do Caminhoneiro e Campanha do Coração: Eu sou 12 por 8; **Medicina:** Peer Education e Cursinho Comunitário Sala Extra; **Educação Física:** Gincana Esportiva na Casa de Apoio ao Menor, Recreação Solidária, Interação entre Educação Básica e Ensino Superior e Faculdade da 3ª Idade; **Pedagogia:** GPS da Alegria (Grupo dos Pedagogos Solidários da Alegria); **Administração:** Integração Bairro/Escola sobre aula de Informática para deficientes visuais, Projeto Social Informática Inclusiva para Crianças, Projeto “ABC da Informática”, Projeto Informática Inclusiva para Deficientes Visuais Adultos e Projeto o Bê-a-Bá da Informática para Bombeiros Mirins; **Direito:** Adolescentes em situação irregular.

Os projetos elencados para o evento envolveram 26 professores, oito funcionários técnico-administrativos, 246 alunos e foram realizados 1.171 atendimentos.

O Dia da Responsabilidade Social é uma iniciativa da ABMES que visa concentrar em um único dia, por todo país, uma mostra das atividades desenvolvidas pelas IES com a comunidade ao longo do ano, proporcionando mais visibilidade e força aos atos realizados em benefício da sociedade.

CONVÊNIOS E PARCERIAS

Os convênios e parcerias firmados são, na essência, meios facilitadores para os estudantes cursarem a faculdade e, principalmente, abertura de campos de estágios para os diversos cursos oferecidos.

As FIPA mantêm convênios e parcerias com prefeituras municipais, autarquias, instituições financeiras públicas, órgãos federais e estaduais, poder judiciário, fundações, academias e entidades, entre outras.

FINANÇAS PESSOAIS

O Apoio Financeiro do NAE, através do Prof. Marcos Venício Braz de Assis, promoveu o curso Conceito e aplicabilidade das ferramentas financeiras com foco em orçamento pessoal para os colaboradores da ETEC Elias Nechar/Catanduva - Centro Paula Souza.

Gratuito, o curso foi ministrado para 25 funcionários e professores da instituição no dia 02 de junho.

CULTURA AFRO-BRASILEIRA

No dia 20 de novembro, para marcar e divulgar o Dia Nacional da Consciência Negra, foi realizado o evento *As relações étnico-sociais e a cultura afro-brasileira* envolvendo os Coordenadores dos cursos e a professora da disciplina Temas Contemporâneos: Textos e Contextos.

Faixas e cartazes foram fixados nos dois campi e postado texto a respeito no site da instituição. A Profª Jéssica Maria dos Santos foi convidada para proferir palestra sobre o tema com o título “Consciência Negra: algumas reflexões”.

PREVENÇÃO CONTRA A GRIPE

Ampla divulgação foi feita, através de folheto, divulgação no site da instituição e informação em sala de aula, da campanha de prevenção contra a gripe H1N1.

A campanha foi realizada nos meses de maio e junho nos dois campi.



BOLSAS DE ESTUDOS

BOLSA UNIVERSIDADE – PROGRAMA ESCOLA DA FAMÍLIA – PARCERIA FIPA/FDE

CURSOS	ALUNOS BENEFICIADOS 50%	INVESTIMENTOS EM R\$
ADMINISTRAÇÃO	06	19.360,71
BIOMEDICINA	0	0
DIREITO	06	29.433,33
EDUCAÇÃO FÍSICA (LICENCIATURA)	18	35.206,56
EDUCAÇÃO FÍSICA (BACHARELADO)	0	0
ENFERMAGEM	04	14.107,08
PEDAGOGIA	04	0
TOTAL	38	98.107,68

BOLSAS DA INSTITUIÇÃO

CURSOS	100%	75%	50%	30%	20%	25%	10%	TOTAL DE BENEFICIADOS
ADMINISTRAÇÃO	13	03	05	15	13	15	32	96
BIOMEDICINA	01	01	0	0	0	04	02	08
DIREITO	14	04	02	07	17	02	35	81
EDUCAÇÃO FÍSICA	22	0	0	02	05	03	11	43
ENFERMAGEM	06	01	01	23	03	14	07	55
MEDICINA	04	02	01	04	16	0	148	175
PEDAGOGIA	0	01	0	0	0	01	0	02
TOTAL	60	12	09	51	54	39	235	460

BOLSAS DE ESTUDOS

BOLSAS DE MÉRITO ACADÊMICO ENSINO, PESQUISA E EXTENSÃO

	NAE	PESQUISA	EXTENSÃO	MONITORIA
ADMINISTRAÇÃO	-	04	03	03
DIREITO	-	05	07	02
EDUCAÇÃO FÍSICA	-	01	01	-
ENFERMAGEM	-	-	-	01
MEDICINA	04	17	-	08
TOTAL	04	27	11	14

BOLSAS NÃO ACADÊMICAS

FIES – FINANCIAMENTO ESTUDANTIL

CURSOS	PARCIAL	INTEGRAL	TOTAL
ADMINISTRAÇÃO	11	11	22
BIOMEDICINA	05	14	19
DIREITO	25	17	42
EDUCAÇÃO FÍSICA	01	25	26
ENFERMAGEM	13	13	26
MEDICINA	147	67	214
PEDAGOGIA	0	6	6
TOTAL	202	153	355

BOLSAS DE MONITORIA

CURSO	ALUNOS BENEFICIADOS	VALOR DA BOLSA
ADMINISTRAÇÃO	03	10%
DIREITO	02	10%
ENFERMAGEM	01	10%
MEDICINA	08	10%

PERÍODO: MAIO A DEZEMBRO

BOLSAS INTERNATO

As Bolsas de Internato totalizaram 252 alunos beneficiados no curso de Medicina para o 5º e 6º anos, sendo 125 Bolsas Estágio, concedendo desconto de 10% nas mensalidades, e 127 com refeição gratuita durante o ano.

CURSO DE ADMINISTRAÇÃO



EMPRESA JÚNIOR

Os alunos, através da FAECA Júnior, empresa de consultoria sem fins lucrativos, prestaram serviços e desenvolveram projetos para empresas, entidades e sociedade em geral nas suas áreas de atuação, sob a supervisão dos professores.

A FAECA Junior realizou 20 atendimentos.

CURSO

A FAECA Junior promoveu dias 23 e 30 de junho um curso de utilização da calculadora HP 12 C. O curso, que deu sequência aos projetos da FAECA Junior de qualificação profissional aos alunos das FIPA e integrantes da comunidade, foi ministrado pelo Prof. Nilson Mozas Olivares no Laboratório de Informática II do Campus I no período das 8 às 17 horas.

GRUPO DE DESENVOLVIMENTO PROFISSIONAL



Desenvolvido de fevereiro a dezembro, o programa GDP – Grupo de Desenvolvimento Profissional tem como objetivo o desenvolvimento das habilidades e competências interpessoais, através de vivências, discussões em grupo, análise de vídeos e estudo de caso.

Dividido em dois módulos, o Básico contempla os temas Comunicação, Trabalho em equipe, Liderança, Gestão de conflitos e Criatividade. O segundo está voltado à formação de multiplicadores e inclui o treinamento de habilidades sociais e enfrentamento e assertividade, conversação e desenvoltura social, auto-exposição e situações novas e desconhecidas, coordenação de equipes, mediação, além do refinamento das habilidades de comunicação já treinadas no módulo básico.

A participação é gratuita e o programa oferece vagas para alunos e pessoas da comunidade, maiores de 18 anos e com ensino médio completo. Em 2012, participaram do programa 62 pessoas, sendo 45 do curso de Administração das FIPA e 17 alunos da comunidade.

INFORMÁTICA INCLUSIVA



O curso oferece quatro projetos sociais de inclusão digital que beneficiam crianças e adultos, propiciando-lhes conhecimento básico em informática. Nesse ano foram beneficiados 148 adultos e crianças.

O ABC da Informática é destinado a adultos. Desenvolvido nos dois semestres, de março a junho e de agosto novembro, o projeto atendeu 49 pessoas em duas turmas; **O bê-a-bá da informática aos Bombeiros Mirins**, para crianças de 11 a 14 anos, atendeu 55 crianças, de março a novembro, em parceria com o Educandário São José e o Corpo de Bombeiros de Catanduva; o projeto **Informática Inclusiva para Crianças**, em parceria com o Educandário São José, atendeu 35 crianças de 11 a 16 anos, de março a novembro; o projeto **Informática para Deficientes Visuais - adultos** tem o objetivo de capacitar o deficiente visual a utilizar o computador como instrumento para auxiliá-lo a minimizar as restrições existentes com o advento da era digital. De março a novembro, o projeto beneficiou 09 pessoas da comunidade.

Os cursos básicos de computação têm aulas ministradas no Laboratório de Informática do curso.

CESSÃO DE LABORATÓRIO

O curso cedeu seu laboratório de informática para o projeto “Criança Doce Energia”, da N - Noble bionergia, onde 60 crianças e jovens, de fevereiro a dezembro, tiveram curso básico de informática duas vezes por semana.

NATAL JÚNIOR



Dia 16 de dezembro, a FAECA JUNIOR realizou o seu 7º Natal Junior. Neste ano a entidade beneficiada foi a Conferência Vicentina da Paróquia de São Francisco de Assis, de Catanduva, com a doação de cestas básicas com produtos natalinos para as famílias atendidas, bem como a entrega de presentes aos filhos dessas famílias.

O Natal Junior foi realizado no Educandário e Escola São José, cedido pelas irmãs, com um almoço de confraternização oferecido pelos Vicentinos, assessorados pelos integrantes voluntários da Faeca Junior na distribuição de alimentos, servindo as mesas, no controle das brincadeiras com as crianças – pula-pula, parque infantil e distribuição de sorvete. No meio do almoço todos foram surpreendidos com a entrada do Papai Noel, patrocinado pela Faeca Junior, cumprimentando e distribuindo balas. Em seguida foram entregues os presentes às crianças.

Esse projeto social da Faeca Junior é realizado no mês de dezembro de cada ano com o objetivo de proporcionar um natal melhor para a criança carente. Neste ano foram atendidas 75 pessoas, sendo 35 crianças.

PROGRAMA 5S

A empresa Junior continuou com o processo de implantação do programa 5S na APAE de Catanduva. A parceria teve início em 2011. A implantação do programa começou na área administrativa da APAE e nesse ano se estendeu para a equipe operacional.

Foram realizadas reuniões com todos os coordenadores das equipes envolvidas para apresentação do programa. A partir daí, as equipes foram escaladas em sábados alternados, quando os alunos integrantes da empresa júnior, acompanhados do professor coordenador, deram orientações para a realização dos trabalhos.

APRESENTAÇÃO DE PROJETO PARA DEFICIENTES VISUAIS



O curso apresentou, dia 29 de setembro, para cerca de 60 convidados do bairro São Francisco, o projeto social “Informática para Deficientes Visuais”, lançado há mais de cinco anos.

O Prof. Ms. Marcílio Antônio Bortoluci fez a palestra “A valorização da vida e o deficiente visual” e o projeto foi apresentado pelo Prof. Ms. José Claudinei Cordeiro, seu idealizador. Em seguida, os convidados interagiram com os deficientes visuais no laboratório de informática do curso.

INCLUSÃO DE PESSOAS COM DEFICIÊNCIA NO MERCADO DE TRABALHO

O curso promoveu dia 13 de setembro, no Teatro Municipal, a partir das 19h30, o 8º Seminário "A inclusão de pessoas com deficiência no mercado de trabalho", cujo tema foi "Deficiente é eficiente".

A FAECA Junior apresentou a pesquisa "A inclusão de pessoas com deficiência no mercado de trabalho em Catanduva", seguida da apresentação do grupo de dança Viver a Dança, da APAE de Catanduva, da palestra "O trabalho da APAE e a preparação para a inclusão", pela representante da APAE de Catanduva, da apresentação do coral Encantos, da APAE de Catanduva, e de filme sobre inclusão no mercado de trabalho. O seminário, gratuito, foi aberto para alunos do curso e para a comunidade.



CURSO DE DIREITO



PALESTRAS SOBRE DIREITOS DO CONSUMIDOR



O curso, através do projeto de extensão *A busca pela efetivação da cidadania*, realizou palestra dia 18 de junho na Escola Estadual Alfredo Minervino para as classes de supletivo, com aproximadamente 100 alunos, e na classe de 3º colegial, com aproximadamente 30 alunos.

Os alunos, do 2º ano, passaram informações sobre o exercício dos direitos e deveres do consumidor, entre outros.

CONSUMO CONSCIENTE



Alunos do 2º e 3º anos ministraram palestras na manhã do dia 20 de novembro na EE Joaquim Alves Figueiredo para todas as classes de colegiais, atendendo um público total de aproximadamente 180 alunos.

A palestra faz parte do projeto de extensão *A busca pela efetivação da cidadania*, que tem um caráter de prevenção e reparação dos danos causados aos consumidores, de maneira coletiva, e com o objetivo de disseminar e intensificar o estudo dos princípios e institutos de Direito do Consumidor, criando um fórum de discussão de idéias e de diagnósticos capazes de melhorar a qualidade de vida da população a partir da promoção da proteção e defesa do consumidor.

No dia 13 de novembro alunos ministraram palestras para cinco classes dos cursos técnicos da Escola Elias Nechar (ETEC), de Catanduva. Aproximadamente 150 alunos assistiram às palestras.

ASSISTÊNCIA JURÍDICA GRATUITA

O Escritório de Assistência Jurídica do CEPRAJUR – Centro de Prática Jurídica do curso, através dos alunos estagiários orientados por uma docente, realizou 593 atendimentos à população de Catanduva.

O Escritório funcionou de terça e quinta-feira, das 13h30 às 16h30, de 28 de fevereiro a 28 de novembro, compreendendo 83 dias, interrompendo o atendimento nas férias no mês de julho. A maioria dos atendimentos está relacionada a relações de consumo, Direito de família (principalmente pensão alimentícia) e questões referentes a imóveis.

PARCERIA COM O PROCON

Através de convênio com a Prefeitura de Catanduva, um Balcão de Atendimento do PROCON funciona junto à sede do CEPRAJUR. Com isso, a população tem à disposição, gratuitamente, atendimento pessoal e telefônico.

No primeiro contato com o consumidor, alunos bolsistas matriculados nos três últimos anos do curso esclarecem dúvidas, orientam e intermediam acordos com os fornecedores. Na impossibilidade de composição entre as partes é registrada a reclamação. Nesta nova etapa, a reclamação fundamentada é submetida à apreciação da Coordenação que, após estudo detalhado da questão, verifica a possibilidade de propor soluções por meio de acordos e conciliações individuais ou coletivas.

O Balcão funcionou das 9h às 16h30, de segunda à sexta-feira.

PALESTRA PARA ADOLESCENTES

Dia 28 de setembro, das 10h30 às 12 horas, alunos do 2º ano do curso, orientados por um docente, ministraram a palestra "Adolescentes em situação irregular" para alunos do 2º grau da EE Paulo de Lima Correa, de Catanduva.

A palestra foi ministrada por oito alunos que fizeram suas explanações para aproximadamente 80 adolescentes da escola, com a presença de professores e funcionários. Os temas foram desenvolvidos de forma a sanar eventuais dúvidas no plano jurídico dos alunos no que diz respeito ao envolvimento em eventuais ações ilícitas, como quem pode ser punido pelo ECA, quais as medidas previstas para o adolescente que cometeu atos ilícitos; como funciona a aplicação das regras processuais para os adolescentes envolvidos em crimes e drogas, bullying, uso de aparelhos de telefone celular nas escolas, entre outros.

CURSO DE BIOMEDICINA



DOAÇÃO DE AGASALHOS



O curso entregou no dia 12 de julho, para a Paróquia Imaculada Conceição, de Catanduva, agasalhos arrecadados na campanha *Aqueça o seu coração*. A campanha, que teve como objetivo arrecadar agasalhos em bom estado e auxiliar entidades assistenciais de Catanduva, foi iniciada no dia 04 de junho.

A campanha arrecadou aproximadamente 80 kg de roupas masculinas, femininas e infantis, doadas por alunos e professores do curso.

PALESTRAS



Nos dias 17, 18 e 19 de outubro, dois alunos do curso ministraram palestras sobre doenças sexualmente transmissíveis na juventude na EE Nestor Sampaio Bittencourt e na ONG Criança, Cidadão do Futuro, de Catanduva.

Os acadêmicos informaram aos jovens sobre as diversas doenças sexualmente transmissíveis e as formas de se proteger contra elas através dos métodos contraceptivos.

CURSO DE EDUCAÇÃO FÍSICA



DIA INTERNACIONAL DA SÍNDROME DE DOWN



O curso apoiou o evento que comemorou o Dia Internacional da Síndrome de Down (21/03). Nesse ano, o tema definido pela Organização Mundial da Saúde foi *Vivendo nosso presente. Construindo nosso futuro*.

As atividades foram desenvolvidas na APAE de Catanduva no dia 22 de março, das 8 às 13 horas. Aproximadamente 50 alunos realizaram atividades lúdicas de diferentes tipos.

ORGANIZAÇÃO DE OLIMPÍADA ESCOLAR

Dia 23 de junho, alunos de todas as turmas dos cursos de Licenciatura e Bacharelado participaram da organização da I Olimpíada Escolar de Artes Marciais realizada no SESC/Catanduva.

Os alunos auxiliaram na determinação da pontuação dos participantes nas lutas, arbitragem, organização das crianças, premiação e na distribuição de frutas. Cerca de 300 crianças e adolescentes, entre 6 e 17 anos de idade, de escolas públicas municipais e estaduais e particulares participaram das competições de judô, jiu-jitsu, capoeira, caratê e taekwondo.

DESENVOLVIMENTO DE HABILIDADES

Cerca de 20 alunos do 2º ano de Licenciatura, coordenados por dois docentes, desenvolveram atividade no dia 29 de setembro na EMEF Prof. Waldemar Martins Aydar, no Residencial Pachá.

Em grupo foram desenvolvidas habilidades motoras e cognitivas, para incentivar a atividade física e estimular a experiência de partilhar. Os alunos desenvolveram as atividades utilizando materiais recicláveis, tais como vai e vem de garrafas pets, dominós de caixas de leite, mini jump, arcos e cordas, teatrinho, balangandãs, entre outros. Participaram das atividades cerca de 50 pessoas, incluindo crianças e pessoas da comunidade.

OFICINA PEDAGÓGICA



O projeto Brinquedoteca: a arte de fazer brinquedo com sucata promoveu oficina com a participação de 15 alunos do curso no dia 29 de setembro.

O objetivo foi conscientizar sobre a importância e incentivar o uso dos materiais alternativos para preservar a natureza e melhorar a qualidade de vida, confeccionando brinquedos com sucata.

AVALIAÇÃO FÍSICA



Dia 20 de abril, alunos do curso de Licenciatura e Bacharelado, sob a orientação de um docente, e da responsável pelo Laboratório de Fisiologia do Exercício, realizaram atividades de avaliação física com pais e alunos do Colégio Ressurreição. O trabalho foi desenvolvido em dia de reunião de pais e mestres com o objetivo de conscientizar os participantes sobre a importância do estilo de vida ativo, assim como oportunizar a tomada de consciência sobre a situação aproximada da própria aptidão física.

O público participou de testes de composição corporal (porcentagem de gordura, peso gordo, massa corporal magra, IMC, ICQ), assim como testes de medidas neuromotoras (força de resistência, força explosiva, agilidade e flexibilidade). Além disso, os participantes puderam esclarecer dúvidas e compreender melhor aspectos relacionados à prática de exercícios físicos para a saúde.

CORRIDA MATILAT-NARDINI



No dia 19 de agosto, 50 alunos do curso participaram do Projeto de Extensão "Corrida Matilat-Nardini e Corrida Kids". Dos 50 alunos, cinco participaram da corrida, acompanhados por professores. Os demais alunos auxiliaram na organização da Corrida Kids, na largada do pelotão de atletas, e realizaram pesquisa de campo sobre a utilização de suplementos pelos atletas que participaram da corrida.

VISITA DE ALUNOS



O curso recebeu 42 alunos da EE Capitão Henrique Montenegro, da cidade de Bocaina, que visitaram as FIPA com o objetivo de adquirir informações e conhecimentos sobre a perspectiva biológica do corpo humano. Os alunos tiveram contato com a estrutura de laboratórios oferecida pelas FIPA e foram acompanhados pelos graduandos do curso de Licenciatura em Educação Física, que interagiram com eles, além de orientá-los em diferentes momentos sobre conhecimentos específicos da área de Educação Física.

CORRIDA

25 alunos do curso de Licenciatura e Bacharelado, coordenados por um docente, participaram da 2ª Corrida Corpo Atleta no dia 10 de novembro. Os alunos auxiliaram na organização da corrida, no percurso da prova e aquecimento inicial para os aproximadamente 500 atletas.

EDUCAÇÃO PARA A SAÚDE

Dia 24 de março, durante as aulas de Práticas Pedagógicas, os alunos dos terceiros anos do curso de Licenciatura, juntamente com o professor da disciplina, desenvolveram estudos sobre a "Educação Física na perspectiva da Educação para a saúde".

O período da manhã foi dedicado às abordagens teóricas. As atividades práticas foram realizadas no período da tarde, na E. E. Profª Dinorah Silveira Borges, durante o programa Escola da Família. O público presente foi composto por alunos da escola e, em sua maioria, pessoas da comunidade que puderam aprender alguns conceitos sobre a saúde e a cultura corporal de movimento, através de diferentes atividades elaboradas e executadas pelos alunos.

PROGRAMA PARA A TERCEIRA IDADE



- De 1º a 31 de março foi recolhido o material doado no trote solidário, que anualmente é promovido pelas alunas, seus amigos e familiares. Tendo como foco o cuidado com a pele dos idosos foram doados para o Recanto Monsenhor Albino 27 potes de 200 mg de cremes cicatrizantes e três frascos de 200 ml de óleos emolientes para epiderme seca.

- Dia 05 de abril, as alunas tiveram aula de como trabalhar o chocolate com arte. Elas confeccionaram cerca de 300 coelhinhos de chocolate, que foram distribuídos para a creche Antonio Nelson Zancaner, Casa do Menor e para os idosos do Recanto Monsenhor Albino.

- No dia 25 de maio, a partir das 20 horas, no Clube dos 300, foi realizado o desfile de modas beneficente Vovó Fashion (foto). As alunas desfilaram moda esporte e social e o ingresso para o desfile foram duas caixas de leite longa vida. As 300 caixas arrecadadas foram doadas para o Recanto Monsenhor Albino, Vila São Vicente de Paula, Associação Beneficente Nosso Lar e RNP+.

- A festa junina foi realizada no dia 05 de julho, na quadra coberta do Colégio de Aplicação, numa confraternização com casas de repouso de Catanduva: Asilo São Vicente de Paulo, Recanto Monsenhor Albino e Associação Beneficente Recanto Nosso Lar.

- Novamente as alunas se engajaram na campanha Outubro Rosa. Elas participaram comprando camisetas e acessórios, divulgando o movimento e esclarecendo as mulheres sobre a importância da prevenção do câncer de mama.

ATIVIDADES EDUCATIVAS EM ESCOLA

Alunos desenvolveram no dia 07 de março, a partir das 9 horas, atividades educativas na EMEIF Profª Marisa Aparecida Vera Davelan, no bairro São Francisco, para os alunos do Maternal, Jardim I e Jardim II, totalizando 60 alunos.

Os alunos abordaram os temas lavagem das mãos, alimentação saudável e higiene bucal.

PREVENÇÃO DA VIOLÊNCIA E PRECONCEITO

Dia 29 de março, um grupo de alunos da 4ª série matutina, supervisionado por uma docente, realizou atividade educativa nos períodos da manhã e da tarde para 75 alunos com idade entre 14 e 15 anos matriculados na 8ª série da Escola Municipal de Ensino Fundamental "Nelson de Macedo Musa", no bairro Jardim Alpino.

O tema *Prevenção da violência e do preconceito* foi abordado através de palestra e apresentação de vídeos educativos e debate.

DROGAS



Um grupo de alunos da 4ª série noturna, com supervisão de uma docente, realizou dia 23 de maio atividade educativa nos períodos da manhã e da tarde para cinco docentes e 66 alunos, com idades entre 14 e 15 anos, matriculados na 8ª série da EMEF "Nelson de Macedo Musa", no Jardim Alpino.

O tema *Consequência do uso/abuso de drogas lícitas e ilícitas* foi abordado através de palestra, apresentação de vídeos educativos e debate, por meio de vários questionamentos do público alvo.

CUIDADO DE ENFERMAGEM

Nos meses de junho a novembro alunos do 4º ano e professoras desenvolveram o projeto *Educação permanente para a equipe de enfermagem* para as equipes de enfermagem dos hospitais Emílio Carlos e Padre Albino e Recanto Monsenhor Albino, equipes de saúde da USF Dr. Armindo Mastrocola, alunos do curso e dos cursos de Auxiliar e Técnico de Enfermagem.

Vários temas relacionados com o cuidado de enfermagem ao paciente foram apresentados e refletidos, sendo que os 581 participantes puderam ainda esclarecer dúvidas.

VIDA SAUDÁVEL

Alunos do 4º ano, supervisionados por uma docente, em parceria com a Secretaria Municipal de Educação, realizaram dia 27 de setembro, na USF Dr. Armindo Mastrocola, o projeto *Vida Saudável*.

A atividade beneficiou 64 frequentadores daquela Unidade de Saúde da Família.

DIA INTERNACIONAL DA MULHER

O curso participou dia 08 de março de atividade educativa no período da manhã no Conjunto Esportivo Municipal, em parceria com a Secretaria Municipal de Esportes, Lazer e Turismo de Catanduva (SMELT), em comemoração ao Dia Internacional da Mulher.

Um grupo de alunos da 4ª série do período matutino, supervisionado por docente, aferiu a pressão arterial e deu orientações para prevenção do câncer de mama a 111 mulheres que faziam atividades físicas naquele local.

DECORAÇÃO LÚDICA



Dia 05 de abril, um grupo de alunos da 4ª série matutina, supervisionado por uma docente, planejou e executou decoração lúdica na sala de vacinação da Unidade de Saúde da Família (USF) Dr. José Pelicano, no Jardim Alpino, com o objetivo de promover a humanização para as crianças que recebem vacinas naquela Unidade.

DROGAS, DST E HIGIENE PESSOAL



Alunos do 4º ano do curso, sob a orientação de docentes, fizeram palestra sobre drogas, DST e higiene pessoal na Comunidade Terapêutica Cáritas, no bairro Santa Rosa, em Catanduva, dia 24 de maio, das 15h00 às 16h30.

A atividade fez parte do Projeto Educativo Estágio Supervisionado do curso e dela participaram 28 internos dependentes de substâncias químicas - indivíduos do sexo masculino, adultos e jovens de Catanduva e região. A palestra teve os objetivos de apresentar material educativo sobre drogas, doenças sexualmente transmissíveis, vícios e higiene pessoal; alertar sobre os riscos das drogas para a saúde, as formas para deixar o hábito, a importância da recuperação e reinserção na sociedade; ressaltar a importância da prevenção e dos cuidados psicossociais e da saúde pessoal e coletiva; estimular o uso da vontade e do esforço próprio, fruto da conscientização como medida importante para deixar o vício e destacar a importância da saúde e o bem maior que é a vida.

Os alunos distribuíram livretos ilustrativos e mensagens estimulantes de auto-estima, confiança, respeito, convívio social interativo e saudável, fé e crença em Deus.

TUBERCULOSE

No dia 1º de março, o curso desenvolveu uma atividade educativa no período da manhã sobre tuberculose para 16 moradores do Jardim Alpino, na área de abrangência da USF Dr. Napoleão Pellicano.

O grupo falou sobre a prevenção da doença, seu controle e orientou a população para a coleta de escarro em sintomáticos respiratórios (pessoas com tosse há duas semanas ou mais) para detecção do Bacilo de Koch.

DENGUE

Alunas do 2º ano realizaram dia 17 de abril, no período da manhã, através da disciplina *Processo de Cuidar da Criança e do Adolescente*, atividade educativa para 120 crianças, de 3 a 5 anos, matriculadas na creche Irmã Sheila e na EMEI Profª Maria Áurea Rosa Domingues, no bairro Vila Soto.

O tema *Dengue* foi abordado pelo grupo de alunas através de teatro de fantoches e música, sob orientação de uma docente.

ALIMENTAÇÃO, HIGIENE E FESTA JUNINA

Alunas do 2º ano do curso realizaram atividades educativas para crianças da Creche Irmã Sheila, na Vila Soto, sobre *Alimentação saudável e Higiene corporal* no dia 29 maio e *Prevenção de acidentes - festa Junina* no dia 5 de julho.

As atividades beneficiaram aproximadamente 100 crianças matriculadas na creche.

SEXUALIDADE NA ADOLESCÊNCIA

Com a orientação de uma docente, alunos da 4ª série do curso ministraram palestras para crianças e adolescentes da EEPG Joaquim Alves Figueiredo.

As palestras foram realizadas no período de 05 de agosto a 09 de novembro e beneficiaram 137 estudantes da escola.

CAMPANHA DO CORAÇÃO: EU SOU 12 POR 8



O curso, através de alunos da 2ª a 4ª séries, realizou a *Campanha do Coração: Eu sou 12 por 8* em vários pontos da cidade de Catanduva. As atividades compreenderam consulta de enfermagem, com enfoque educativo e informativo, abrangendo aferição da pressão arterial; medição de peso e altura e cálculo do índice de massa corpórea/IMC; dieta alimentar e restrição ao sal; redução e possível abandono do cigarro e bebida; exercícios físicos regulares, controle do colesterol, triglicérides e diabetes e medidas antiestresse.

Nos dias 1º e 02 de setembro atenderam 96 pessoas na Feira do Vestibular; no dia 23 de setembro, 217 pessoas no 3º Encontro de Opalas e carros antigos de Catanduva; dia 29 de setembro, 184 pessoas no Maranhão Supermercados; de 03 a 05 de outubro, 117 participantes da VestFipa; dias 17 e 18 de outubro, 96 participantes da Feira do Vestibular da EEPG Barão do Rio Branco; dia 24 de outubro, 95 fiéis da Paróquia Santa Rita de Cássia e dia 16 de novembro, 51 fiéis da Igreja Universal do Reino de Deus.

CAMPANHA DE VACINAÇÃO CONTRA A GRIPE

Os alunos do curso participaram da Campanha Nacional de Vacinação contra Gripe, de 05 a 25 de maio, no Centro de Saúde José Perri, em Catanduva.

No dia 05 participaram os alunos da 2ª série e nos dias 09, 10, 11, 16, 17 e 18 de maio os alunos da 4ª série matutino e noturno, sempre acompanhados por docentes.

AMAMENTAÇÃO

Através do projeto "Educação em Saúde na Comunidade – Saúde da Mulher", docentes, alunos e o Banco de Leite do Hospital Padre Albino ministraram palestras sobre os temas *Manejo clínico da lactação - uso de recursos para orientação da amamentação e A importância da amamentação*.

As palestras foram ministradas no Anfiteatro Padre Albino e no Ambulatório de Ginecologia e Obstetrícia do Hospital Emílio Carlos nos dias 06, 07 e 08 de agosto nos períodos da manhã e tarde para aproximadamente 100 pessoas.

ORIENTAÇÃO A CAMINHONEIROS



Na tentativa de minimizar possíveis agravos à saúde dos caminhoneiros, o curso realizou a campanha *Saúde do Caminhoneiro* em parceria com a Polícia Militar Rodoviária.

Dia 18 de setembro, das 8h00 às 16h30 horas, os alunos do 4º ano, com supervisão de docentes, realizaram educação em saúde, antropometria e cálculo de IMC, medida de pressão arterial indireta por meio de esfigmomanômetro aneróide e dosagem de índices de glicemia capilar por meio de glicosímetro. Foram examinados 92 condutores de veículos de carga com idades entre 23 a 72 anos.

NA TVÊ

Professoras e alunos do 4º ano prepararam a série *Primeiros socorros para leigos* que foi exibida na TV Nova Catanduva, no período de 29 de outubro a 02 de novembro, nos telejornais da emissora.

ORIENTAÇÃO PARA ADOLESCENTES

Os alunos do 4º ano matutino, por ocasião do Estágio Supervisionado em Saúde Coletiva na USF "Dr. Armindo Mastrocola", no bairro Santa Rosa, em Catanduva, desenvolveram, dia 20 de novembro, atividade na EE Joaquim Alves Figueiredo sobre o tema *Comportamento na adolescência*.

Realizada nos períodos da manhã, tarde e noite, as alunas, sob a supervisão de três docentes, abordaram o comportamento em grupo, as vantagens e desvantagens de uma gravidez não planejada e o bullying na escola, através de uma aula ilustrativa e dinâmica. Após a aula houve demonstração e orientação com relação ao uso do preservativo masculino e feminino e distribuído preservativo masculino. Da atividade participaram 90 alunos do Ensino Fundamental e 110 do Ensino Médio.

MULHERES: DIREITO & VIOLÊNCIA

Para comemorar o Dia Internacional da Mulher o Comitê local da IFMSA Brazil (representante no Brasil da Federação Internacional de Associações de Estudantes de Medicina) promoveu palestra na escola do SESI de Catanduva no dia 08 de março, às 20 horas.

O grupo formado por 22 alunos abordou os direitos e a violência contra a mulher para um público de 100 pessoas – homens e mulheres. No período da manhã os alunos distribuíram rosas para as funcionárias das Faculdades Integradas Padre Albino.

BLITZ DA PREVENÇÃO

A campanha *Blitz da prevenção* realizada pela IFMSA Brazil no dia 16 de fevereiro, no centro da cidade de Catanduva, teve como objetivo conscientizar a população dos riscos de se contrair HIV no carnaval.

Após capacitação, 39 acadêmicos, divididos em quatro grupos, distribuíram mais de 1.300 preservativos e transmitiram informações básicas sobre sexualidade aos jovens, explicando-lhes dos perigos da AIDS e da importância do sexo seguro. A campanha atingiu um público total de 250 pessoas.

CURSINHO SALA EXTRA

O cursinho Sala Extra ministrou aulas de março a novembro para os 78 alunos aprovados no exame de seleção realizado no início do ano. Elas foram ministradas de segunda a sexta-feira, das 19h00 às 22h30.

Totalmente gratuito, o cursinho funciona nas dependências das FIPA, no prédio do Hospital Escola Emílio Carlos. Os professores/monitores são acadêmicos de Medicina e participam como voluntários no projeto, iniciado em 2004, que tem como parceiros o curso de Medicina, as FIPA, o Centro Acadêmico Emílio Ribas, a Fundação Padre Albino e a Secretaria de Educação de Catanduva.

O cursinho aprovou 37 alunos nos vestibulares/2012.

NA AMAZÔNIA



No período de 30 de junho a 28 de julho, 13 alunos do curso de Medicina e 02 alunos do curso de Direito participaram do NAPRA - Núcleo de Apoio à População Ribeirinha da Amazônia, nas comunidades ribeirinhas do Baixo Madeira – São Carlos do Jamari, RESEX do Lago do Cuniã, Nazaré e Calama, distritos de Porto Velho, Estado de Rondônia.

Os alunos participaram de atividades de atenção em saúde, educação, meio ambiente, direitos humanos, controle social, dentre outras. As atividades beneficiaram mais de 900 famílias e uma população aproximada de 5.000 habitantes.

DIA INTERNACIONAL DA SÍNDROME DE DOWN



O curso apoiou evento que comemorou o Dia Internacional da Síndrome de Down (21/03). Nesse ano, o tema definido pela Organização Mundial da Saúde foi *Vivendo nosso presente. Construindo nosso futuro.*

As atividades foram desenvolvidas na APAE de Catanduva no dia 22 de março, das 8 às 13 horas. Aproximadamente 100 alunos do curso aferiram pressão arterial, frequência cardíaca, pulso e temperatura, fizeram triagem para diabetes através de dosagem de glicose, avaliação de medidas antropométricas (peso, altura, cintura, quadril, perímetro cefálico e composição corporal).

PROJETO ADOLESCER

Alunos do curso, integrantes da IFMSA Brazil realizaram o *Projeto Adolescer - Peer Education 2012*. O projeto teve a participação de cerca de 40 alunos, do 1º ao 3º ano. Iniciado no dia 08 de agosto, as ações ocorreram de 20 de agosto a 20 de setembro na ONG Programa Beneficente Criança, Cidadão do Futuro e na EE "Nestor Sampaio Bittencourt", beneficiando mais de 400 adolescentes entre 12 e 17 anos.

O projeto promoveu dinâmicas, atividades, preenchimento de questionários e discussões envolvendo os temas auto-estima, puberdade, namoro, relação sexual, TPM, masturbação, gravidez na adolescência, métodos contraceptivos, preliminares, relação com os pais e DSTs e AIDS.

CAMPANHA DE DETECÇÃO DE DIABETES



A Associação de Diabetes de Catanduva e a Liga de Endocrinologia e Diabetes (LED) do curso de Medicina, alunos do curso de Enfermagem das FIPA e a Secretaria Municipal de Saúde realizaram dia 24 de novembro, na Praça da República, das 7h30 às 11h30, a 15ª Campanha de Detecção de Diabetes.

O objetivo foi diagnosticar casos novos de Diabetes Mellitus. Nessa campanha, além da realização da glicemia, foi aferida a pressão arterial, com orientação médica aos pacientes diagnosticados no evento.

Cerca de 300 pessoas foram atendidas, sendo diagnosticados aproximadamente 31 casos novos de diabetes e 19 casos novos de hipertensão arterial.

HOMENAGEM AOS MORTOS PELA AIDS



O Comitê local da IFMSA Brazil, formado por alunos do curso, realizou dias 23 e 24 de maio o *Candlelight Memorial* em homenagem aos mortos pela AIDS.

A campanha começou no dia 23 com palestra sobre o tema e logo após foram acesas velas em memória a todos aqueles que já morreram da doença. No dia 24 os alunos foram à Praça da República para uma ação com a população, através da distribuição de folhetos informativos e preservativos, além de tirar possíveis dúvidas.

PAZ NO TRÂNSITO

Para combater a violência no trânsito foi desenvolvido pela IFMSA Brazil o projeto *Paz no trânsito* com crianças e adolescentes. Após um período de capacitação, 47 alunos, divididos em grupos, ministraram palestras para 40 crianças da creche Antonio Nelson Zancaner e 280 adolescentes da EE Dr. Nestor Sampaio Bittencourt.

Os acadêmicos de Medicina falaram sobre as atitudes corretas no trânsito, as regras básicas (placas, semáforo, faixa de pedestre) e primeiros socorros básicos.

CRIANÇAS X HOSPITAL



Os alunos realizaram dia 14 de junho, das 14 às 17 horas, no Colégio de Aplicação, o projeto "Teddy Bear" (Hospital do Ursinho) para 60 alunos da Educação Infantil e 1º ano do Ensino Fundamental.

Os alunos do Colégio de Aplicação levaram seus próprios ursos de pelúcia, os supostos pacientes, para serem consultados pelos médicos (estudantes de medicina). Eles acompanharam seus ursinhos nas diferentes estações, como a sala de espera (em que os próprios alunos de medicina fizeram uma recreação para interagir com os pequenos), o consultório (onde as próprias crianças relataram as dores e os engraçados hábitos de seu bichinho), raio-X, sala de procedimentos, sala de higiene, farmácia, entre outras.

O objetivo do projeto é familiarizar a criança com o ambiente hospitalar, quebrando tabus e facilitando a compreensão e o envolvimento com a equipe hospitalar, criando assim confiança entre médico-paciente.

ALIMENTAÇÃO

No dia 07 de março, o curso realizou atividade educativa no período da manhã para alunos das 4ª e 5ª séries do Ensino Fundamental da Escola Municipal Nelson de Macedo Musa, no Jardim Alpino.

O tema *Alimentação e hábitos saudáveis para prevenção da obesidade infantil* foi abordado para 71 crianças através de palestra nas classes e mensuração de dados antropométricos (peso/altura e cálculo de índice de massa corpórea - IMC).

CUIDADOS E PREVENÇÃO DAS QUEIMADURAS

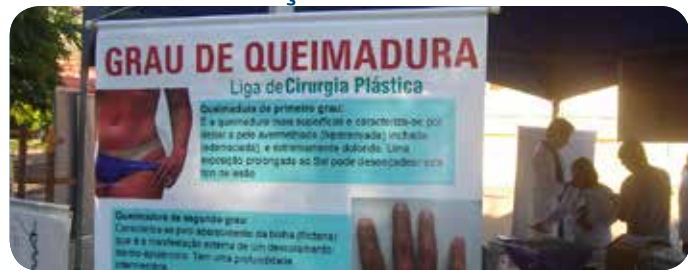

As Ligas de Cirurgia Plástica, Cirurgia Geral e da Dor e Médicos Residentes, em parceria com a Unidade de Tratamento de Queimados – UTQ do Hospital Padre Albino e o Projeto Dr. Sara & Cura, do Rotary Club, orientaram a população sobre os cuidados e a prevenção das queimaduras no dia 16 de junho, na Praça da República, em Catanduva.

Os 42 alunos participantes, das 8h00 às 12h00, distribuíram folhetos informativos alertando a população com o objetivo de reduzir os casos de queimaduras registrados na cidade e região.

PREVENÇÃO DO CÂNCER DE PELE E DE QUEIMADURAS COM ÁLCOOL



A Liga de Cirurgia Plástica realizou dia 03 de outubro, das 18 às 21 horas, no Conjunto Esportivo de Catanduva, as campanhas contra o câncer de pele e de queimaduras com álcool.

Com banners e distribuição de folhetos os alunos informaram sobre prevenção e identificação precoce do câncer de pele, além de conscientizar a população sobre os riscos do uso do álcool líquido ou gel nas atividades domésticas, visando eliminar seu uso.

UTILIZAÇÃO DOS SERVIÇOS PÚBLICOS DE SAÚDE

A Liga de Medicina de Família e Comunidade e a IFMSA Brazil realizaram de 21 a 23 de novembro, nas Unidades de Saúde da Família e Unidades Básicas de Saúde, campanha de esclarecimento à população sobre a utilização dos serviços públicos de saúde do município.

O objetivo geral da campanha foi esclarecer dúvidas da população sobre quando e como utilizar os diferentes meios de atenção à saúde em seus níveis primário, secundário e terciário, ou seja, quando procurar atendimento nas Unidades de Saúde da Família, nos ambulatórios de especialidades, nos hospitais e no pronto atendimento. Os alunos prestaram esclarecimentos a aproximadamente 200 pessoas.

ORIENTAÇÃO À POPULAÇÃO

A Liga de Endocrinologia e Diabetologia, em parceria com a Associação do Diabetes de Catanduva, promoveu no SESC local, toda última quinta-feira de cada mês, de janeiro a novembro, uma palestra para diabéticos e seus familiares.

Com a participação de cerca de dez alunos foram feitas glicemias capilares e aferição da pressão arterial. Em média são atendidas 30 pessoas por reunião, num total de 330 no período. Essa atividade é realizada desde 1995.

ORIENTAÇÃO NA PRAÇA



Dia 10 de novembro, das 8 às 14 horas, foi realizado, na Praça da República, o Encontro das Ligas Estudantis de Catanduva (ELEC), cujo tema foi *Ressocialização e Reabilitação*.

Dezesseis ligas que integram os projetos de Extensão do curso de Medicina participaram do ELEC: Liga de Clínica Médica, Coração, Cirurgia Geral, Dermatologia, Dor, Endocrinologia e Diabetologia, Medicina Esportiva, Geriatria e Gerontologia, Infectologia, Medicina de Família, Neuropsiquiatria, Oncologia, Pediatria, Cirurgia Plástica, Cirurgia de Urgência e Trauma, Cirurgia Vascular e Angiologia, além do GAC – Grupo de Ajuda Comunitária e do cursinho preparatório Sala Extra.

Os estudantes esclareceram dúvidas e realizaram atendimentos básicos, como aferição de pressão, dosagem de glicemia e outros que puderam diagnosticar disfunções e direcionar as pessoas para atendimento médico específico. Aproximadamente 200 alunos participaram do evento.

VISITA AO RECANTO



O Grupo de Apoio à Comunidade (GAC), formado em sua maioria por alunos do 1º e 2º ano do curso, visitou o Recanto Monsenhor Albino. O grupo arrecada recursos através de festas e patrocínios e realiza atividades em dias festivos como Dia da Criança, dos Idosos, entre outros.

No Recanto os alunos comemoraram o Dia do Idoso (1º de outubro) e desenvolveram atividades de manicure e pedicure com as idosas, jogos com os idosos e um bingo com todos os idosos. O grupo levou lanche e refrigerante e se confraternizou com os idosos.

EVENTOS

O curso promoveu durante o ano congressos, jornadas, mesas redondas, simpósios, cursos de atualização e capacitação científico-tecnológico com a participação de seus alunos e do curso de Enfermagem.

CURSO DE PEDAGOGIA



PÁSCOA



No dia 31 de março, os alunos entregaram coelhos com chocolate para as crianças moradoras na Vila São Vicente de Paulo e apresentaram um teatro sobre a solidariedade e o significado do período de Páscoa.

Na manhã do dia 05 de abril foram entregues aproximadamente 75 copos com ovos de chocolate para funcionários, professoras e crianças da Creche Dagmar Almendros, da Vila São Vicente de Paulo. No período da tarde, alunos e professoras promoveram a Páscoa Solidária, entregando saquinhos com chocolates para os funcionários do Campus Sede das FIPA. Os chocolates foram doados pelos alunos dos cursos sediados no campus sede.

ENTREGA DE MATERIAL

No dia 19 de maio os alunos distribuíram para moradoras na Vila São Vicente de Paulo 45 kits de material de beleza e higiene arrecadados.

GPS DA ALEGRIA



O curso criou o Grupo dos Pedagogos Solidários da Alegria, GPS da Alegria, formado por seus alunos, para participar de todas as ações sociais promovidas.

A primeira ação aconteceu durante a Semana Monsenhor Albino, de 17 a 22 de setembro, quando os alunos que se inscreveram para palestras levaram brinquedos ou livros infantis. Os itens arrecadados foram doados para a Pediatria do Hospital Padre Albino no dia 29 de setembro, Dia da Responsabilidade Social. Na entrega, o GPS da Alegria contou histórias para as crianças.

VISITA A PEDIATRIA



Dia 28 de outubro, às 15h00, o GPS da Alegria visitou a Pediatria do Hospital Padre Albino, onde fez a entrega de brinquedos e contou histórias para as crianças internadas.

O grupo pretende fazer dessas visitas uma prática mensal.

TROTE SOLIDÁRIO



O curso realizou trote solidário durante o mês de fevereiro. Os alunos arrecadaram brinquedos e material de higiene. O produto arrecadado - bonecas, jogos, carrinhos, entre outros, por volta de 120, assim como o material de higiene, foi entregue para a Vila São Vicente de Paulo.

VISITA ÀS CRIANÇAS INTERNADAS



Dia 29 de setembro, através do projeto GPS da Alegria, o curso visitou as crianças internadas na Pediatria e na Unidade de Queimados do Hospital Padre Albino. O objetivo foi proporcionar entretenimento e aprendizado por meio de leituras/contação de histórias para crianças em sistema de internação hospitalar. As histórias foram lidas/contadas com a utilização de diversos recursos, tais como fantoches, músicas, livros infantis, maquiagens e massas de modelar.

Seis alunas e duas docentes contaram histórias e entregaram a cada criança o "avental de histórias dos Três Porquinhos". Em parceria, o Colégio de Aplicação arrecadou cerca de 450 brinquedos usados, que foram doados à brinquedoteca da Pediatria.

DIA DA CRIANÇA NA PRAÇA



Dia 20 de outubro, o GPS da Alegria, acompanhado por duas docentes, realizou, na Praça da República, das 8 às 10 horas, o "Dia da criança na praça".

O grupo levou brinquedos confeccionados com materiais recicláveis para interagir com as crianças que passaram pelo local.

Catanduva, abril de 2013



DIRETORIA ADMINISTRATIVA

Dr. JOSÉ CARLOS RODRIGUES AMARANTE
PRESIDENTE

Dr. ANTONIO JOSÉ DOS SANTOS
VICE-PRESIDENTE

Sr. EDISON BONUTTI
1º SECRETÁRIO

PROF. LAER SÉRGIO DERVELAN
1º TESOUREIRO

Sr. JOAQUIM CARLOS MARTINS
2º TESOUREIRO



80 Aniversário A Faculdade de Psicologia da UFPA celebra 80 anos de fundação

2012
Encontro de
Resistência e
Solidariedade
13 de Maio

BALANÇO SOCIAL 2012



DEMONSTRAÇÃO FINANCEIRA

BALANÇO SOCIAL 2012

1 - Identificação						
Nome da instituição: FUNDAÇÃO PADRE ALBINO		Tipo/categoria (conforme instruções):				
Natureza jurídica: <input type="checkbox"/> associação <input checked="" type="checkbox"/> fundação <input type="checkbox"/> sociedade sem fins lucrativos? <input checked="" type="checkbox"/> sim <input type="checkbox"/> não Isenta da cota patronal do INSS? <input checked="" type="checkbox"/> sim <input type="checkbox"/> não						
Possui Certificado de Entidade Beneficente de Assistência Social (CEAS)? <input checked="" type="checkbox"/> sim <input type="checkbox"/> não Possui registro no: <input checked="" type="checkbox"/> CNAS <input checked="" type="checkbox"/> CEAS <input checked="" type="checkbox"/> CMAS						
De utilidade pública? <input type="checkbox"/> não Se sim, <input checked="" type="checkbox"/> federal <input checked="" type="checkbox"/> estadual <input checked="" type="checkbox"/> municipal Classificada como OSCIP (lei 9790/99)? <input type="checkbox"/> sim <input checked="" type="checkbox"/> não						
2 - Origem dos recursos		2012		2011		
		Valor (mil reais)		Valor (mil reais)		
Receitas Totais		106.690.881	100%	90.525.485	100%	
a. Recursos governamentais (subvenções)		3.860.784	3,62%	1.779.193	1,97%	
b. Doações de pessoas jurídicas		301.083	0,28%	394.391	0,44%	
c. Doações de pessoas físicas		1.321.435	1,24%	1.146.427	1,27%	
d. Contribuições		0	0,00%	0	0,00%	
e. Patrocínios		0	0,00%	0	0,00%	
f. Cooperação internacional		0	0,00%	0	0,00%	
g. Prestação de serviços e/ou venda de produtos		0	92,09%	84.306.242	93,13%	
h. Outras receitas		2.958.787	2,77%	2.899.233	3,20%	
3 - Aplicação dos recursos		2012		2011		
		Valor (mil reais)		Valor (mil reais)		
Despesas Totais		107.085.705	100%	90.325.845	100%	
a. Projetos, programas e ações sociais (excluindo pessoal)		0	0,00%	0	0,00%	
b. Pessoal (salários + benefícios + encargos)		43.624.645	40,74%	39.177.357	43,37%	
c. Despesas diversas (somatório das despesas abaixo)		63.461.060	59,26%	51.148.488	56,63%	
Operacionais		62.015.296	97,72%	49.871.671	97,50%	
Impostos e taxas		121.395	0,19%	128.070	0,25%	
Financeiras		1.324.369	2,09%	1.148.747	2,25%	
Capital (máquinas + instalações + equipamentos)		0	0,00%	0	0,00%	
Outras (Terrenos e Benfeitorias em imóveis)		0	0,00%	0	0,00%	
4 - Indicadores sociais internos (Ações e benefícios para os(as) funcionários(as))		2012		2011		metas 2013
		Valor (mil reais)	% sobre receita	Valor (mil reais)	% sobre receita	
a. Alimentação		819.024	0,77%	372.536	0,41%	819.024
b. Educação		389.372	0,36%	581.977	0,64%	389.372
c. Capacitação e desenvolvimento profissional		0	0,00%	0	0,00%	0
d. Creche ou auxílio-creche		17.875	0,02%	20.588	0,02%	17.875
e. Saúde		0	0,00%	0	0,00%	0
f. Segurança e medicina no trabalho		0	0,00%	0	0,00%	0
g. Transporte		222.734	0,21%	175.124	0,19%	222.734
h. Bolsas/estágios		0	0,00%	39.679	0,04%	0
i. Outros		0	0,00%	0	0,00%	0
Total - Indicadores sociais internos		1.449.005	1,36%	1.189.904	1,31%	1.449.005
5 - Projetos, ações e contribuições para a sociedade (Ações e programas aqui listados são exemplos, ver instrução)		2012		2011		metas 2013
		Valor (mil reais)	% sobre receita	Valor (mil reais)	% sobre receita	
a. Assistência jurídica		R\$ -	#VALOR!	R\$ -	#VALOR!	R\$ -
		Nº pessoas benef.: 613	#VALOR!	Nº pessoas benef.: 757	#VALOR!	Nº entidades benef.: -
		- Nº entidades	#VALOR!	- Nº entidades	#VALOR!	div
b. Esporte, Cultura e Lazer		R\$ -	#VALOR!	R\$ -	#VALOR!	R\$ -
		Nº pessoas benef.: 87	#VALOR!	Nº pessoas benef.: 942	#VALOR!	Nº pessoas benef.: 785
		Nº entidades benef.:	#VALOR!	Nº entidades benef.:	#VALOR!	Nº entidades benef.: div.
c. Inclusão Digital		R\$ -	#VALOR!	R\$ -	#VALOR!	R\$ -
		Nº pessoas benef. 148	#VALOR!	Nº pessoas benef. 125	#VALOR!	Nº pessoas benef. 211
		Nº entidades benef. -	#VALOR!	Nº entidades benef. -	#VALOR!	Nº entidades benef. -
d. Assessorias/Consultorias		R\$ -	#VALOR!	R\$ -	#VALOR!	R\$ -
		3.437 Nº entidades benef. div.	#VALOR!	Nº entidades benef. div.	#VALOR!	Nº pessoas benef. 35
			#VALOR!		#VALOR!	Nº entidades benef. div.
e. Educação popular, alfabetização		R\$ -	#VALOR!	R\$ -	#VALOR!	R\$ -
		Nº entidades benef. - div.	#VALOR!	Nº entidades benef. - div.	#VALOR!	Nº entidades benef. - div.
f. Saúde e Saneamento		R\$ -	#VALOR!	R\$ -	#VALOR!	R\$ -
		Nº entidades benef. - div.	#VALOR!	9.101 Nº entidades benef. - div.	#VALOR!	7.584 Nº entidades benef. - div.
f. Segurança no Trabalho		R\$ -	#VALOR!	R\$ -	#VALOR!	R\$ -
		2.344 Nº entidades benef. -	#VALOR!	Nº pessoas benef. Nº entidades benef. -	#VALOR!	4.475 -
Valores totais		R\$ 0	#DIV0!	R\$ 0	#DIV0!	R\$ 0

6 - Outros indicadores	2012	2011	metas 2013
Nº total de alunos(as)	0	2.338	0
Nº de alunos(as) com bolsas integrais	86	96	86
Valor total das bolsas integrais	R\$ 0	R\$ 429.222	R\$ 0
Nº de alunos(as) com bolsas parciais	777	546	777
Valor total das bolsas parciais	R\$ 0	R\$ 1.478.836	R\$ 0
Nº de alunos(as) com bolsas de Iniciação Científica e de Pesquisa	0	0	-
Valor total das bolsas de Iniciação Científica e de Pesquisa	-	-	-
7 - Indicadores sobre o corpo funcional	2012	2011	metas 2013
Nº total de empregados(as) ao final do período	1.757	1.810	0
Nº de admissões durante o período	219	276	0
Nº de prestadores(as) de serviço	391	262	0
% de empregados(as) acima de 45 anos	44,85%	42,49%	0,00%
Nº de mulheres que trabalham na instituição	1.201	1.280	0
% de cargos de chefia ocupados por mulheres	58,49%	63,79%	0,00%
Idade média das mulheres em cargos de chefia	43	42	0
Salário médio das mulheres	R\$ 718,00	R\$ 680	R\$ 0
Idade média dos homens em cargos de chefia	50	49	0
Salário médio dos homens	R\$ 718,00	R\$ 680	R\$ 0
Nº de negros(as) que trabalham na instituição	67	419	0
% de cargos de chefia ocupados por negros(as)	3,77%	6,90%	0,00%
Idade média dos(as) negros(as) em cargos de chefia	57	55	0
Salário médio dos(as) negros(as)	R\$ 865,00	R\$ 819	R\$ 0
Nº de brancos(as) que trabalham na instituição	1.690	1.310	0
Salário médio dos(as) brancos(as)	R\$ 1.025,00	R\$ 972	R\$ 0
Nº de estagiários(as)	0	9	0
Nº de voluntários(as)	0	0	0
Nº portadores(as) necessidades especiais	62	62	0
Salário médio portadores(as) necessidades especiais	R\$ 650,00	R\$ 615	R\$ 0
8 - Qualificação do corpo funcional	2012	2011	metas 2013
Nº total de docentes	198	197	191
Nº de doutores(as)	48	44	48
Nº de mestres(as)	49	65	53
Nº de especializados(as)	101	86	46
Nº de graduados(as)	0	2	39
Nº total de funcionários(as) no corpo técnico e administrativo	1.559	1.295	1.404
Nº de pós-graduados (especialistas, mestres e doutores)	56	1	14
Nº de graduados(as)	279	304	312
Nº de graduandos(as)	53	77	75
Nº de pessoas com ensino médio	886	718	797
Nº de pessoas com ensino fundamental	180	53	163
Nº de pessoas com ensino fundamental incompleto	105	140	43
Nº de pessoas não-alfabetizadas	0	2	0
9 - Informações relevantes quanto à ética, transparência e responsabilidade social	2012	2011	
Relação entre a maior e a menor remuneração	R\$ 592,00 a R\$ 9.416,46	R\$ 517,53 a R\$ 8.841,75	
O processo de admissão de empregados(as) é:	% por indicação 100 % por seleção/concurso	% por indicação % por seleção/concurso	
A instituição desenvolve alguma política ou ação de valorização da diversidade em seu quadro funcional?	<input type="checkbox"/> sim, institucionalizada <input checked="" type="checkbox"/> sim, não institucionalizada <input type="checkbox"/> não	<input type="checkbox"/> sim, institucionalizada <input checked="" type="checkbox"/> sim, não institucionalizada <input type="checkbox"/> não	
Se "sim" na questão anterior, qual?	<input checked="" type="checkbox"/> negros <input type="checkbox"/> gênero <input type="checkbox"/> opção sexual <input checked="" type="checkbox"/> portadores(as) de necessidades especiais <input type="checkbox"/>	<input checked="" type="checkbox"/> negros <input type="checkbox"/> gênero <input type="checkbox"/> opção sexual <input checked="" type="checkbox"/> portadores(as) de necessidades especiais <input type="checkbox"/>	
A organização desenvolve alguma política ou ação de valorização da diversidade entre alunos(as) e/ou funcionários(as)?	<input type="checkbox"/> sim, institucionalizada <input checked="" type="checkbox"/> sim, não institucionalizada <input type="checkbox"/> não	<input type="checkbox"/> sim, institucionalizada <input checked="" type="checkbox"/> sim, não institucionalizada <input type="checkbox"/> não	
Se "sim" na questão anterior, qual?	<input type="checkbox"/> negros <input type="checkbox"/> gênero <input type="checkbox"/> opção sexual <input checked="" type="checkbox"/> portadores(as) de necessidades especiais	<input type="checkbox"/> negros <input type="checkbox"/> gênero <input type="checkbox"/> opção sexual <input checked="" type="checkbox"/> portadores(as) de necessidades especiais	
Na seleção de parceiros e prestadores de serviço, critérios éticos e de responsabilidade social e	<input type="checkbox"/> não são considerados <input checked="" type="checkbox"/> são sugeridos <input type="checkbox"/> são exigidos	<input type="checkbox"/> não são considerados <input checked="" type="checkbox"/> são sugeridos <input type="checkbox"/> são exigidos	
A participação de empregados(as) no planejamento da instituição:	<input type="checkbox"/> não ocorre <input checked="" type="checkbox"/> ocorre em nível de chefia <input type="checkbox"/> ocorre em todos os níveis	<input type="checkbox"/> não ocorre <input checked="" type="checkbox"/> ocorre em nível de chefia <input type="checkbox"/> ocorre em todos os níveis	
Os processos eleitorais democráticos para escolha dos coordenadores(as) e diretores(as) da instituição:	<input type="checkbox"/> não ocorrem <input type="checkbox"/> ocorrem regularmente <input checked="" type="checkbox"/> ocorrem somente p/cargos intermediários	<input type="checkbox"/> não ocorrem <input type="checkbox"/> ocorrem regularmente <input checked="" type="checkbox"/> ocorrem somente p/cargos intermediários	
A instituição possui Comissão/Conselho de Ética para o acompanhamento de:	<input type="checkbox"/> todas ações/atividades <input checked="" type="checkbox"/> ensino e pesquisa <input checked="" type="checkbox"/> experimentação animal/viviseção <input type="checkbox"/> não tem	<input type="checkbox"/> todas ações/atividades <input checked="" type="checkbox"/> ensino e pesquisa <input checked="" type="checkbox"/> experimentação animal/viviseção <input type="checkbox"/> não tem	



FUNDAÇÃO
PADRE ALBINO